

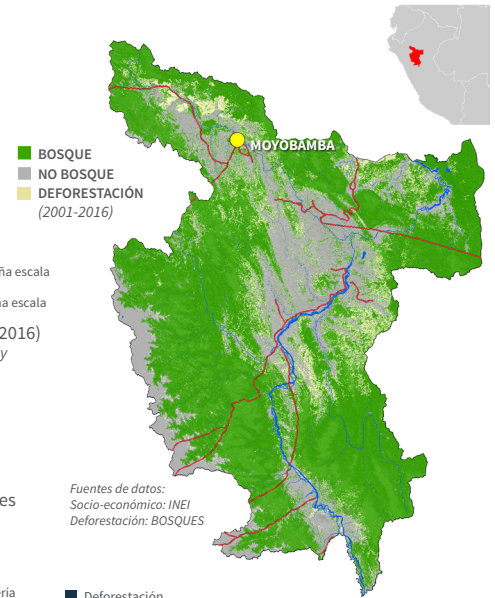

### RESEÑA DEL DESARROLLO RURAL DE BAJAS EMISIONES (DRBE)

- Miembro fundador del Consejo Interregional Amazónico (CIAM) – consejo de coordinación de 6 regiones en Perú para fortalecer el proceso de descentralización y formular una agenda interregional para el desarrollo de la Amazonía
- El Gobierno Regional promueve un enfoque de Producción-Protección-Inclusión (PPI) que busca aumentar la competitividad y la sostenibilidad de la producción regional
- Más del 21% de la jurisdicción fue designada área protegida
- La deforestación disminuyó en 47% en relación al pico histórico de 2009
- Mayor productor de arroz, café y cacao a nivel nacional, con la promoción del uso del enfoque PPI
- La cooperativa ACOPAGRO (una de las mayores productoras y exportadoras de cacao en Perú) está implementando un programa de reforestación comunal y producción sin deforestación con el apoyo de ONGs

<b>MOTORES DE DEFORESTACIÓN</b>	Agricultura a pequeña escala Ganadería a pequeña escala
<b>PROMEDIO ANUAL DE EMISIONES PROVENIENTES DE LA DEFORESTACIÓN</b>	10,47 Mt CO <sub>2</sub> (2010-2016) <i>Incluye biomasa aérea y biomasa subterránea</i>
<b>ÁREA</b>	51.253 km <sup>2</sup>
<b>POBLACIÓN</b>	873.593 (2018)
<b>IDH</b>	44,08 (2012)
<b>PIB</b>	US\$ 1,66 mil millones (2016, Año base 2007)
<b>GINI</b>	0,510 (2014)
<b>PRINCIPALES ACTIVIDADES ECONÓMICAS</b>	Agricultura y ganadería Servicios Comercio
<b>POBLACIÓN RURAL/URBANA</b>	35%/65%



### LO DESTACADO EN INNOVACIÓN

La Oficina para la Promoción de la Inversión Privada Sostenible (OPIPS) fue creada en 2015 para atraer la inversión privada por medio de alianzas público-privadas que dan lugar a acuerdos de adquisición sostenibles. Fue establecida como una unidad consultiva especializada asignada a la Oficina de la Dirección General de San Martín. La OPIPS se encarga de alentar y apoyar las actividades del sector privado que apuntan a promover el desarrollo de los recursos regionales y a la creación de los instrumentos y mecanismos necesarios. Específicamente, la oficina ayuda a conectar a los inversionistas con los pequeños productores, apoya a los productores

con potencial y coordina con otras entidades regionales (como la agencia regional de gestión agrícola) para otorgar asistencia técnica a los productores. Por último, la OPIPS representa al gobierno regional en sus negociaciones con los inversionistas locales, nacionales y extranjeros y respalda el posicionamiento de la región como un destino atractivo para las inversiones socialmente inclusivas y responsables con el medio ambiente. En ese sentido, la OPIPS está preparada para tener un rol importante en la promoción de la “Marca San Martín,” incluyendo la negociación de acuerdos de adquisición potenciales a nivel de la jurisdicción.

### LÍNEA DE TIEMPO DE EVENTOS IMPORTANTES

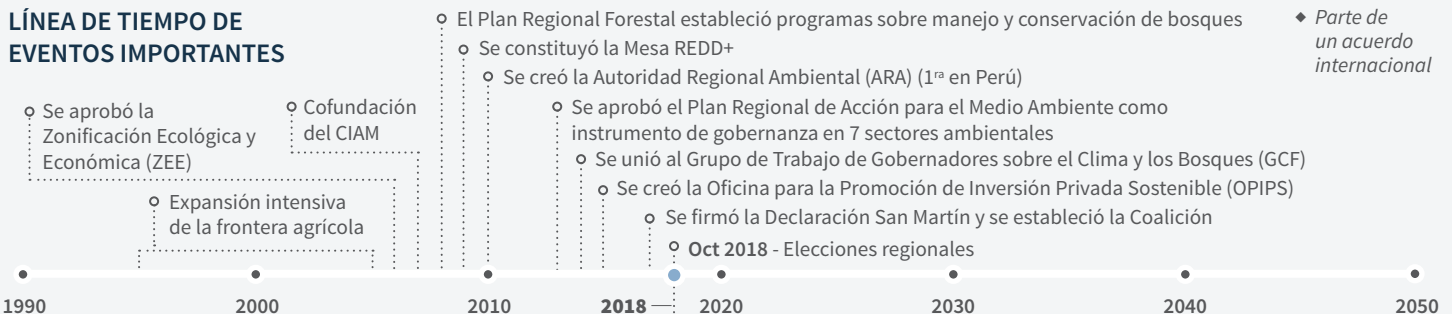

### COMPROMISOS

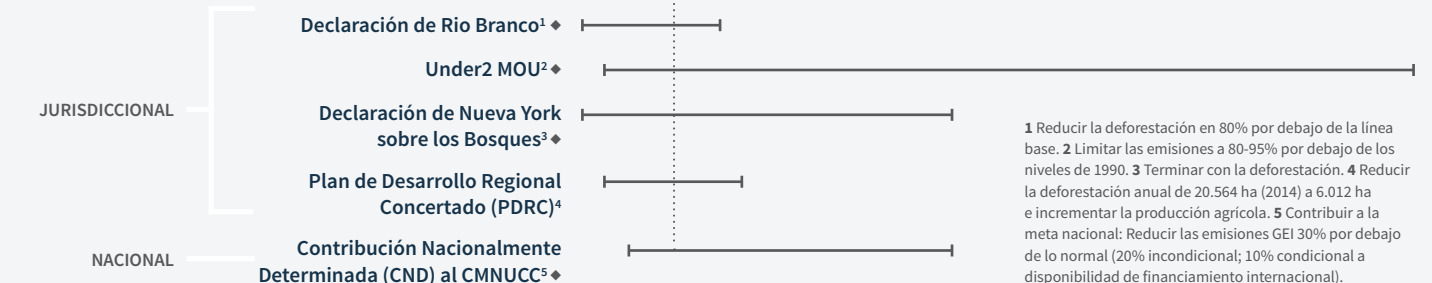

1 Reducir la deforestación en 80% por debajo de la línea base. 2 Limitar las emisiones a 80-95% por debajo de los niveles de 1990. 3 Terminar con la deforestación. 4 Reducir la deforestación anual de 20.564 ha (2014) a 6.012 ha e incrementar la producción agrícola. 5 Contribuir a la meta nacional: Reducir las emisiones GEI 30% por debajo de lo normal (20% incondicional; 10% condicional a disponibilidad de financiamiento internacional).

# INTERVENCIONES CLAVE DESINCENTIVOS MEDIDAS HABILITANTES INCENTIVOS

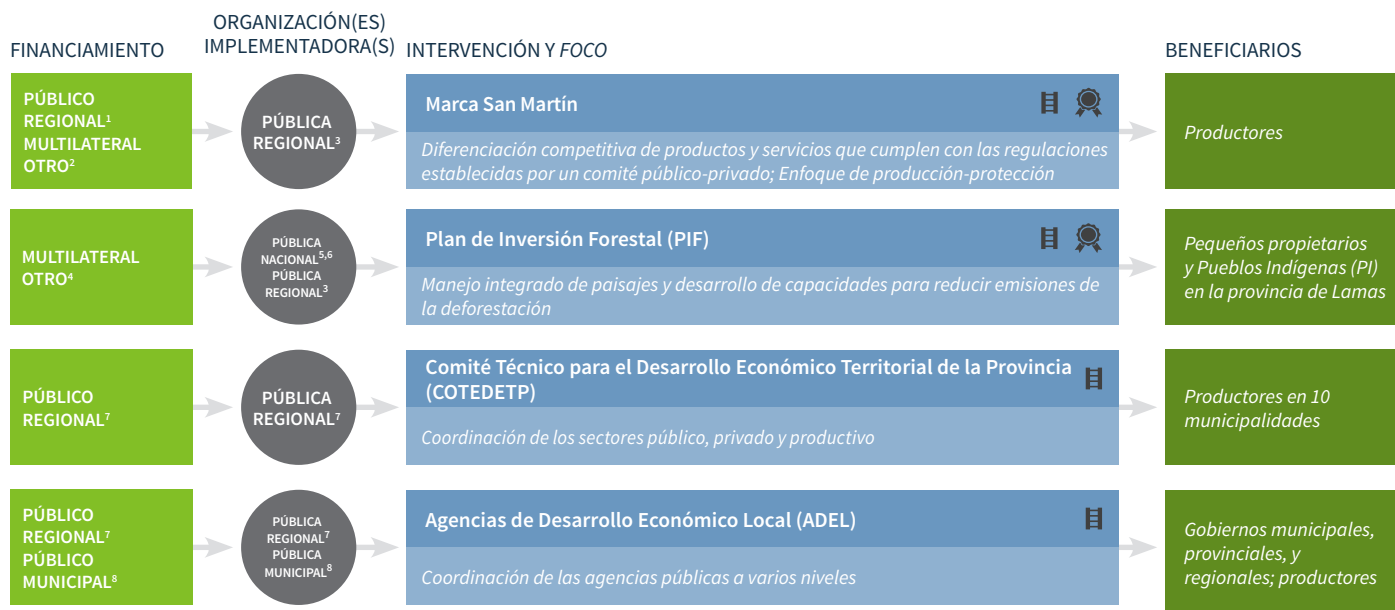

1 Presupuesto general del Gobierno Regional de San Martín (GORESAM). 2 Declaración Conjunta de Intenciones sobre REDD+ Perú- Noruega-Alemania (DCI). 3 GORESAM. 4 Banco Mundial (Fondos de Inversión para el Clima), Banco Interamericano de Desarrollo. 5 Ministerio del Ambiente (MINAM). 6 Servicio Forestal & Vida Silvestre (SERFOR). 7 Dirección Regional de Agricultura (DRASAM). 8 Gobiernos municipales.

## AVANCES HACIA LA SOSTENIBILIDAD JURISDICCIONAL

 TEMPRANO  INTERMEDIO  AVANZADO

<b>Estrategia DRBE integrada</b>		<ul style="list-style-type: none"> <li>El PDRC (en actualización) y la Política Ambiental Regional (aprobada en dic. 2017) definen una visión de desarrollo y metas ambientales, sociales y económicas para toda la jurisdicción</li> <li>Estrategia integrada DRBE en fase inicial de diseño, con metas ya acordadas internamente</li> </ul>
<b>Plan espacial</b>		<ul style="list-style-type: none"> <li>Uso de zonificación forestal para productores de café y cacao en proceso</li> <li>La Política Territorial Regional autoriza el desarrollo de actividades económicas según ZEE</li> </ul>
<b>Metas de desempeño</b>		<ul style="list-style-type: none"> <li>El PRDC establece metas a 2021 para reducir deforestación, para conservación de bosques y otros indicadores sociales y económicos</li> </ul>
<b>Monitoreo, Reporte y Verificación (MRV)</b>		<ul style="list-style-type: none"> <li>FREL nacional brinda información regional sobre deforestación y emisiones. El sistema GEOBOSQUES mide la superficie forestal anualmente y cada 8 días a través del Sistema de Alerta Temprana</li> <li>Plataforma Producir Proteger San Martín, en desarrollo, rastrea el avance en las metas de conservación y producción</li> </ul>
<b>Políticas e incentivos</b>		<ul style="list-style-type: none"> <li>Existen políticas a nivel sectorial en lugar de a nivel jurisdiccional</li> <li>Los sistemas de incentivo para promover la agricultura baja en emisiones están actualmente en desarrollo</li> </ul>
<b>Gobernanza multi-actor</b>		<ul style="list-style-type: none"> <li>La Comisión Ambiental Regional (CAR) define la agenda medioambiental, no integra a los productores agrícolas ni a los agentes asociados a la reducción de emisiones</li> <li>El Comité de Coordinación Agraria es el foro principal de participación pública entre los niveles nacional y regional para el desarrollo de políticas agrícolas y ganaderas en San Martín</li> <li>El Consejo de Coordinación Regional (CCRSM), compuesto por alcaldes provinciales y representantes de ONGs, es responsable del proceso de actualización de PDRC</li> </ul>
<b>Agropecuaria sostenible</b>		<ul style="list-style-type: none"> <li>Los incentivos a nivel local impulsan la producción sostenible de café y cacao (por ejemplo, ACOFAGRO), pero no se integran a nivel jurisdiccional</li> <li>El COTEDETP coordina en las 10 provincias para mejorar las cadenas de valor con base en las necesidades locales</li> </ul>
<b>Pueblos indígenas y comunidades locales</b>		<ul style="list-style-type: none"> <li>Los derechos al uso de tierra que se superponen debido a legislación contradictoria no son resueltos sistemáticamente</li> <li>Las áreas comunales no tituladas son con frecuencia concedidas en propiedad a otros actores o se superponen con otros usos (por ejemplo, concesiones madereras o de hidrocarburos)</li> </ul>
<b>Finanzas DRBE</b>		<ul style="list-style-type: none"> <li>Hay financiamiento disponible para el pago por resultados por medio de la asociación Perú-Noruega-Alemania (DCI); sin embargo, la distribución regional del financiamiento no es clara</li> <li>La OPIPS forja alianzas con el sector privado</li> </ul>

## DESAFÍOS Y OPORTUNIDADES

### DESAFÍOS

- Leyes inefectivas de uso de tierras contribuyen a la alta incidencia de actividades ilegales (como tráfico de tierras, deforestación y explotación maderera ilegal, entre otras)
- Falta de mecanismos formales para los organismos gubernamentales de coordinación
- La estructura centralizada de gobernanza en el Perú contribuye al predominio de políticas diseñadas a nivel nacional en lugar de a nivel regional y de la asignación inadecuada de presupuesto

### OPORTUNIDADES

- Potencial para aumentar las ADEL y coordinar abordajes a nivel de paisaje para el desarrollo
- El interés global en San Martín en aumento, impulsado en parte por su liderazgo en el enfoque PPI, podría mejorar el acceso directo a financiamiento de la jurisdicción
- Las políticas agroforestales y zonificación efectivas podrían contribuir a la reducción de emisiones resultantes de la producción agrícola

CITA | O. David, G. Suárez de Freitas, C. Stickler, P. Luna. 2018. "San Martín, Perú" en C. Stickler et al. (Eds.), *El Estado de la Sostenibilidad Jurisdiccional*. San Francisco, CA: EII; Bogor, Indonesia: CIFOR; Boulder, CO: GCF.

REFERENCIAS COMPLETES Y FUENTES DE DATOS PROPORCIONADAS EN [www.earthinnovation.org/state-of-jurisdictional-sustainability](http://www.earthinnovation.org/state-of-jurisdictional-sustainability) 2018/09/24

EQUIPO TÉCNICO



FOMENTADO POR EL

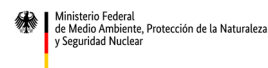

en virtud de una resolución del Parlamento de la República Federal de Alemania